

1. Création d'une notice d'état de collection	1
2. Cotation automatique pour les états de collection	5
3. Personnalisation de la grille.....	6
4. Destruction d'une notice d'état de collection	7
5. Transfert d'une notice d'état de collection	9
Première technique pour transférer l'état de collection.....	9
Deuxième technique pour transférer l'état de collection	11
6. Création d'un exemplaire rattaché à une notice d'état de collection.....	14
Ajout de la 2 ^e cote dans l'exemplaire	15
7. Notice en erreur.....	15

1. Création d'une notice d'état de collection

On crée des notices d'état de collection sur les notices de type ressources continues, sur le niveau supérieur d'une monographie cataloguée à niveau (bib lvl **b**, **i** ou **s** et bib lvl **a** ou **m** avec zone 019 **Niveau supérieur** \$9 xxx). L'état de collection est également autorisé pour le bulletinage sur les monographies en plusieurs volumes cataloguées sans niveau. Dans ce cas l'état de collection doit être masqué. Pour masquer une notice, il faut remplir le [formulaire](#).

Les autorisations sont limitées à votre bibliothèque, si vous n'êtes pas autorisé, un message d'erreur vous empêchera d'éditer la notice :

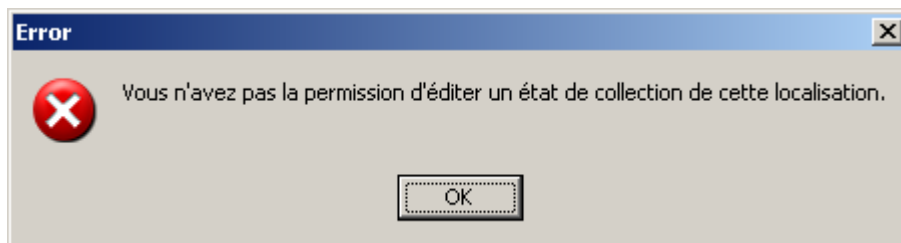

Pour ajouter un état de collection, affichez la notice bibliographique à laquelle la notice d'état de collection doit être rattachée en format *Complet*, *Etat de collection* ou *MARC*.

Après avoir positionné le curseur dans l'un des affichages, cliquer sur le bouton droit de la souris et sélectionnez dans le menu déroulant **Créer un état de collection** :

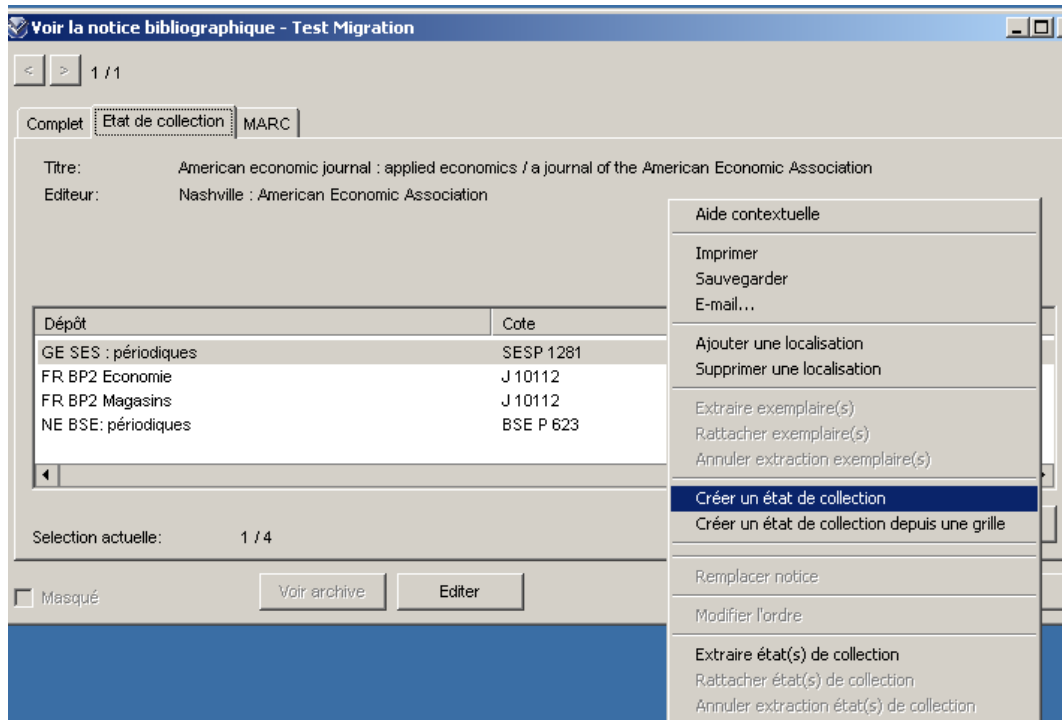

OU

A partir d'un des onglets: *Complet*, *Etat de collection* ou *MARC*, sélectionnez dans la barre des menus **Voir la notice**, puis **Créer un état de collection** :

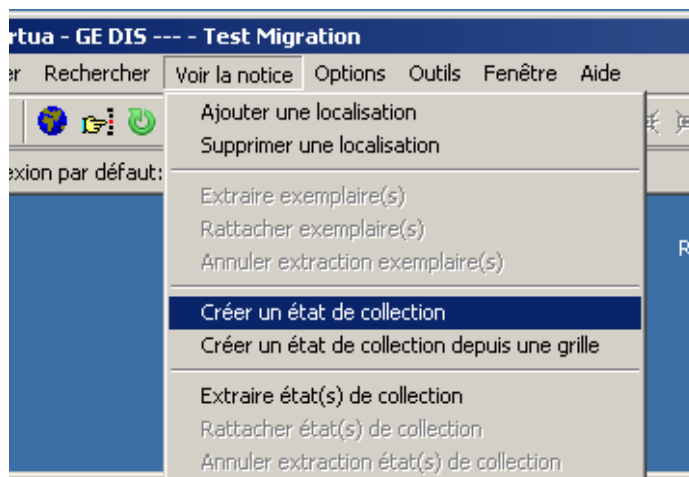

La grille d'état de collection (holds.wfm) s'affiche :

Editeur MARC - Test Migration	
<input type="checkbox"/> 004	vtls000052558
<input type="checkbox"/> 008	110623 0
<input type="checkbox"/> 852	\$b dépôt \$h classif. ou cote \$j cote
<input type="checkbox"/> 866	\$8 1 \$a
<input type="checkbox"/> 999	\$a VIRTUA m

No de la notice bibliographique ajouté automatiquement

A corriger

Corrigez le champ **852** (pour le contenu du \$b voir la [liste des localisations](#))
Complétez le champ **866**.

Editeur MARC - Test Migration	
<input type="checkbox"/> 004	vtls000052558
<input type="checkbox"/> 008	110623 0
<input type="checkbox"/> 852	\$b 610950002 \$h SEBP 188
<input type="checkbox"/> 866	\$8 1 \$a Vol. 100(2011)-
<input type="checkbox"/> 999	\$a VIRTUA m

Pour les bibliothèques qui bulletinent, voir le [Manuel de bulletinage](#).

Pour les bibliothèques qui ne bulletinent pas, vous ne touchez pas à la zone fixe. Elle ne contient qu'une seule valeur **Rec stat : n** (nouveau) qui se trouve déjà dans la grille holds.wfm.

Validez la notice, soit en cliquant sur le bouton



soit dans le menu déroulant **Editer -> Valider notice**
soit avec le raccourci clavier **ALT - E - V**

Sauvegardez la notice, soit en cliquant sur le bouton 

soit dans le menu déroulant **Fichier -> Sauvegarder dans la base de données**
soit avec la touche de fonction **F11**.

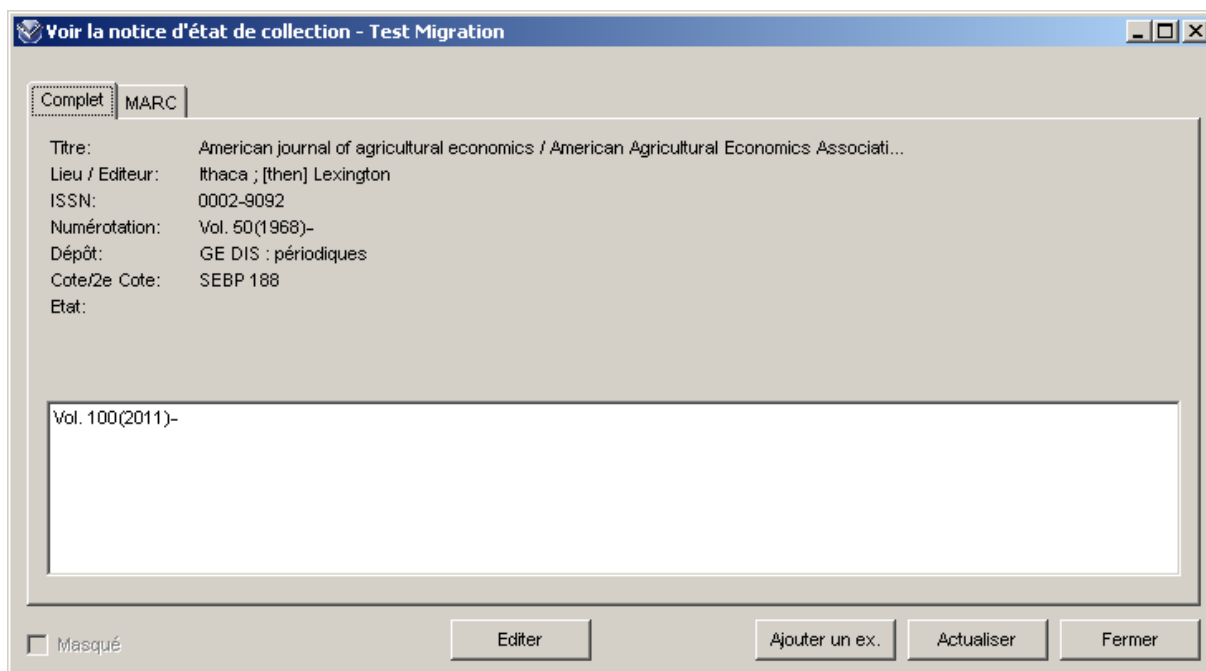

Pour vérifier que l'état de collection a bien été ajouté ou pour revenir à la notice bibliographique, il suffit de cliquer sur le bouton droit de la souris :



Résultat : sous l'onglet **Etat de collection**, la notice est mise à jour :

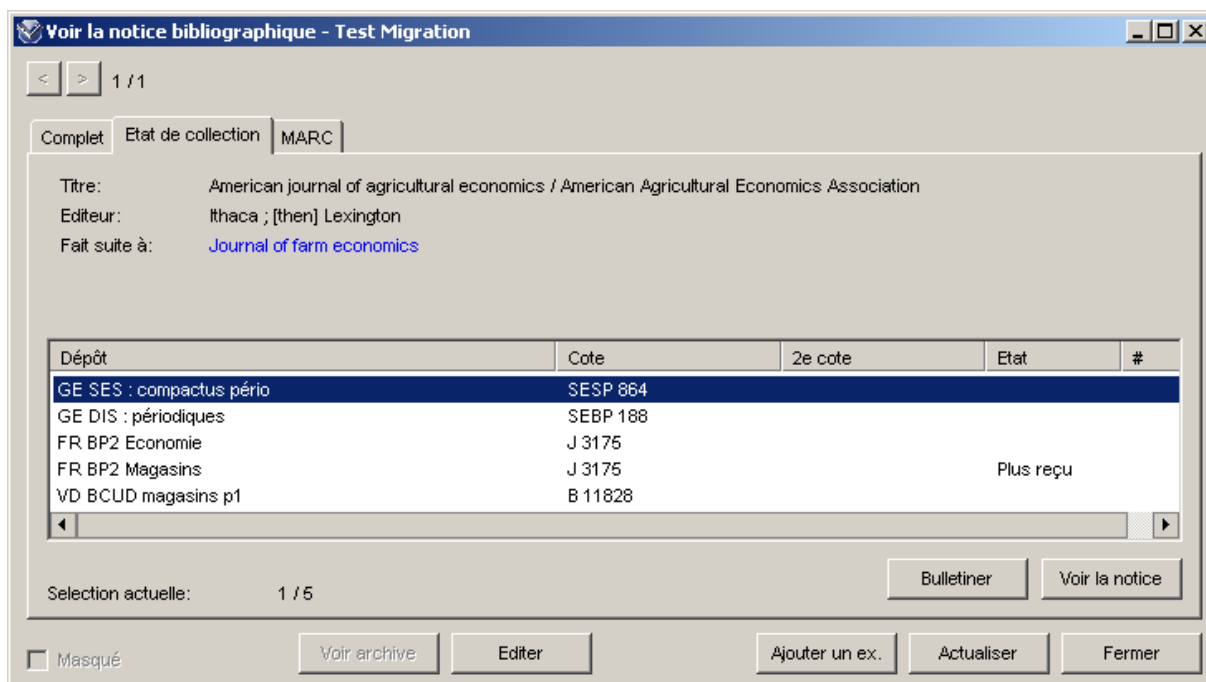

2. Cotation automatique pour les états de collection

Il est possible de paramétrer Virtua de manière à avoir une cotation automatique en 852 \$h. Si vous souhaitez bénéficier de cette fonctionnalité, veuillez vous adresser à votre coordination locale afin qu'elle définisse les tranches de cotes désirées.

Une fois le paramétrage effectué, les cotes seront incrémentées automatiquement lors de la sauvegarde des notices d'état de collection.

Exemple : une tranche de valeurs a été définie pour le préfixe BFLP. Lors de la saisie de la notice, on entre en 852 \$h BFLP suivi d'un #

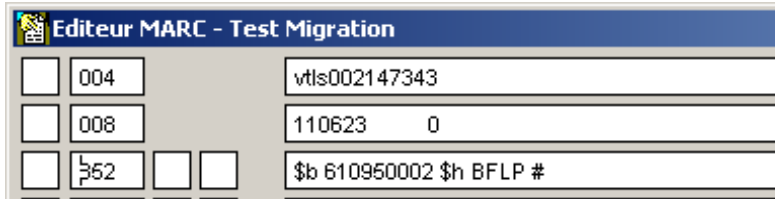

<input type="checkbox"/>	004	vtls002147343
<input type="checkbox"/>	008	110623 0
<input type="checkbox"/>	852	\$b 610950002 \$h BFLP #

Au moment de la sauvegarde, la cote est incrémentée automatiquement :

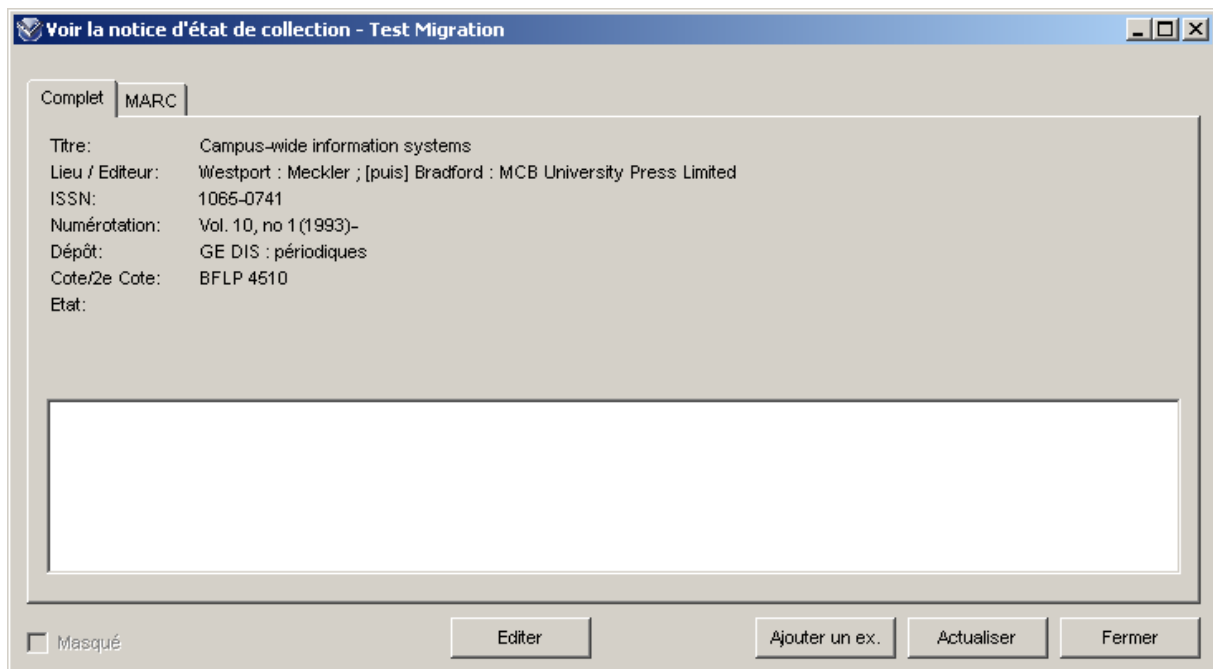

Complet | MARC

Titre: Campus-wide information systems
Lieu / Editeur: Westport : Meckler ; [puis] Bradford : MCB University Press Limited
ISSN: 1065-0741
Numérotation: Vol. 10, no 1 (1993)-
Dépôt: GE DIS : périodiques
Cote/2e Cote: BFLP 4510
Etat:

Masqué

Editer Ajouter un ex. Actualiser Fermer

La cotation automatique ne fonctionne pas sur la cote en 852 \$j.

Note : si vous arrivez à la limite supérieure de votre cotation automatique, le # restera présent après la sauvegarde. Il faudra alors demander à votre coordination locale d'ouvrir une nouvelle tranche de cotes.

3. Personnalisation de la grille

Vous pouvez personnaliser cette selon les indications données dans les [procédures de catalogage](#) du site de RERO et l'enregistrer sous un autre nom et dans un autre répertoire.

Pour utiliser la grille personnalisée, choisir **Créer un état de collection à partir d'une grille**



Choisir l'emplacement

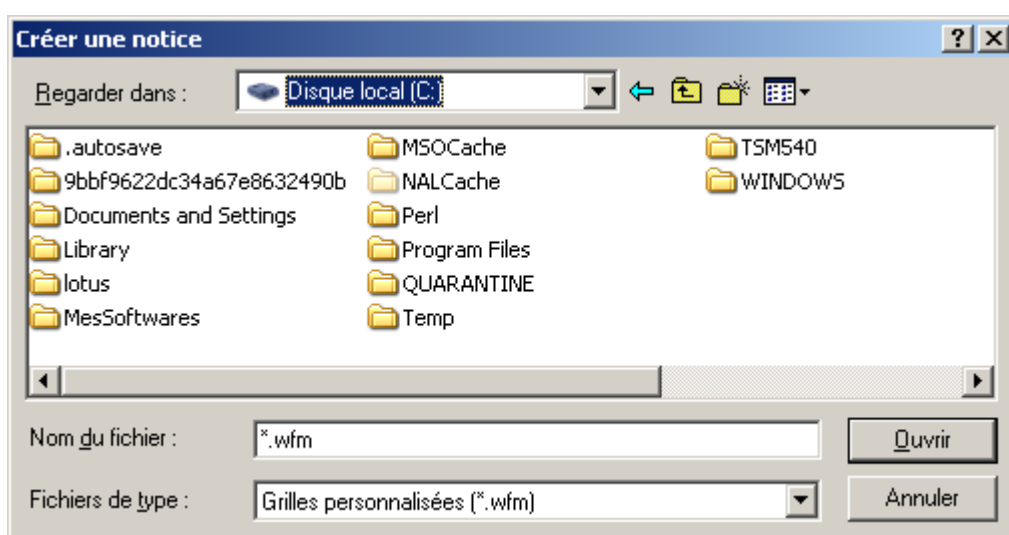

4. Destruction d'une notice d'état de collection

Pour détruire une notice d'état de collection dans la base locale Editer la notice d'état de collection.

Allez dans le menu déroulant **Fichier** → **Supprimer notice de la base de données** :

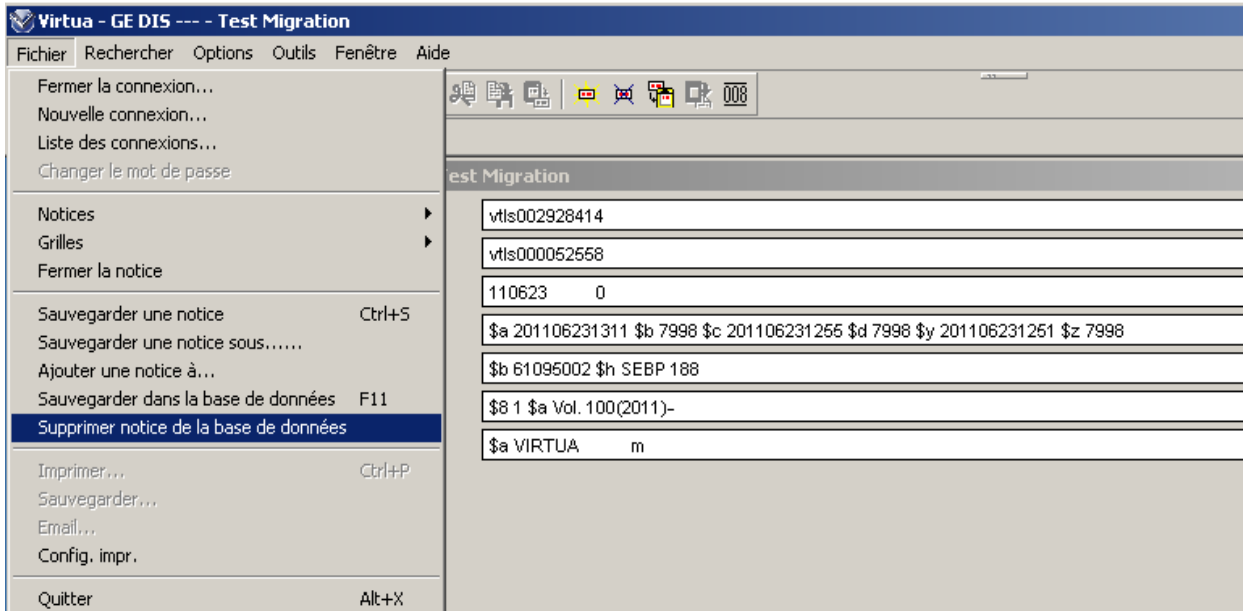

Vous confirmez le message :

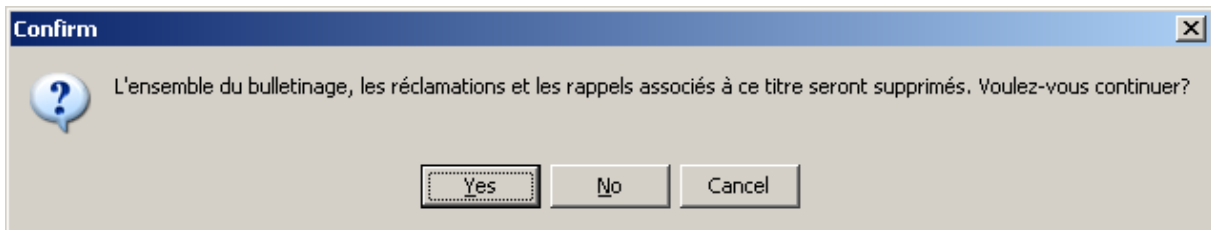

Vous confirmez (la notice éditée apparaît encore sur votre écran) :

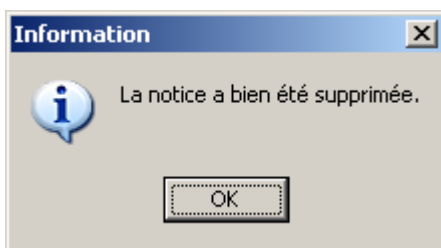

Vous fermez la fenêtre.

Lorsque vous actualisez la notice d'état de collection :

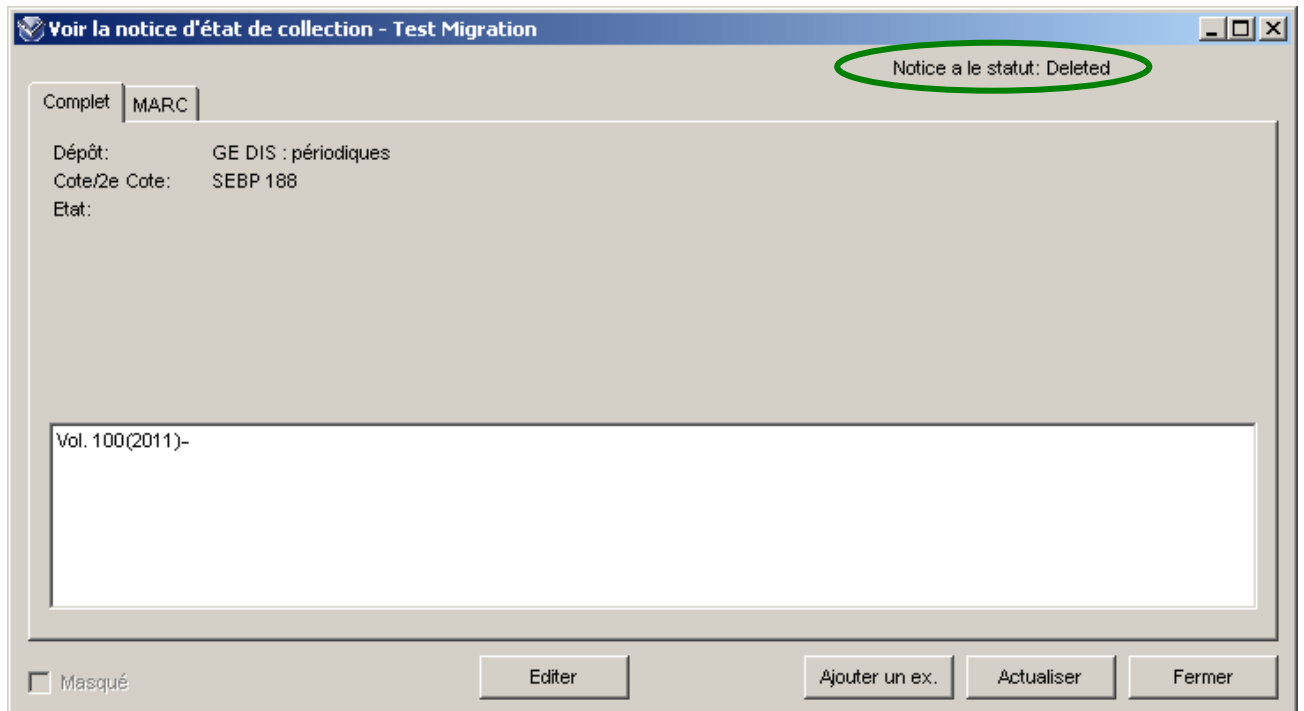

Et lorsque vous actualisez l'affichage, vous constatez que l'état de collection a bien été supprimé :

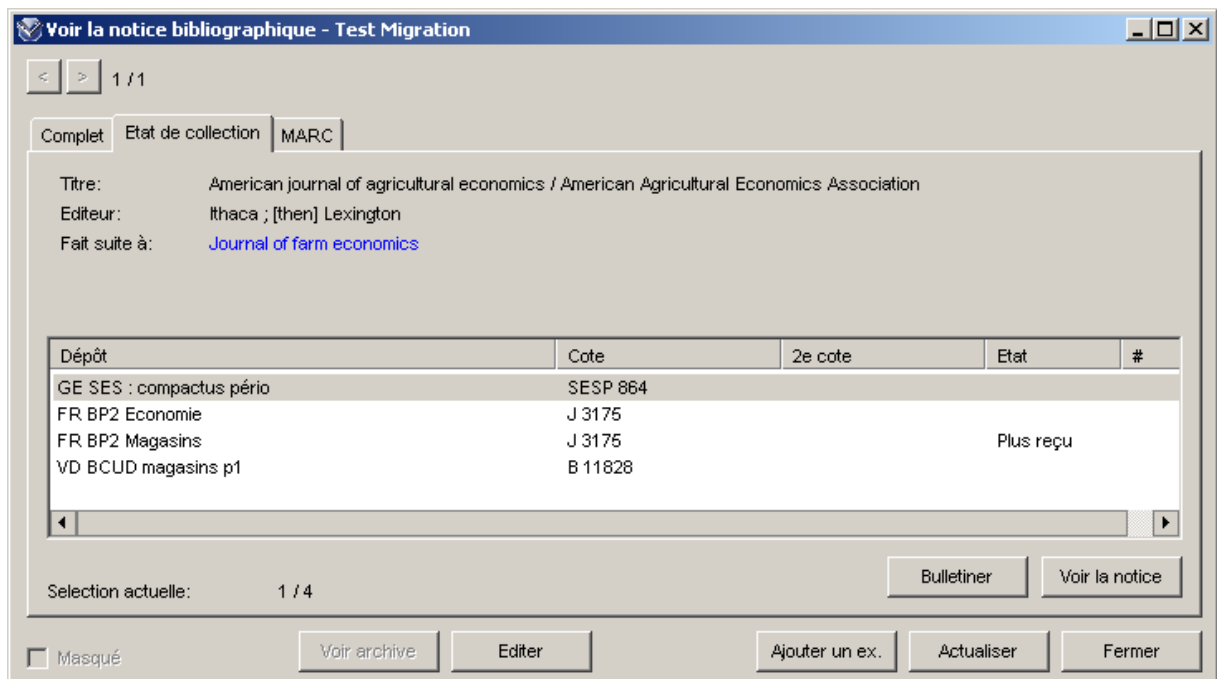

5. Transfert d'une notice d'état de collection

Il existe deux techniques pour transférer une notice d'état de collection sur une autre notice bibliographique.

Première technique pour transférer l'état de collection

Affichez l'état de collection à transférer et cliquez sur le bouton droit de la souris **Extraire état(s) de collection**

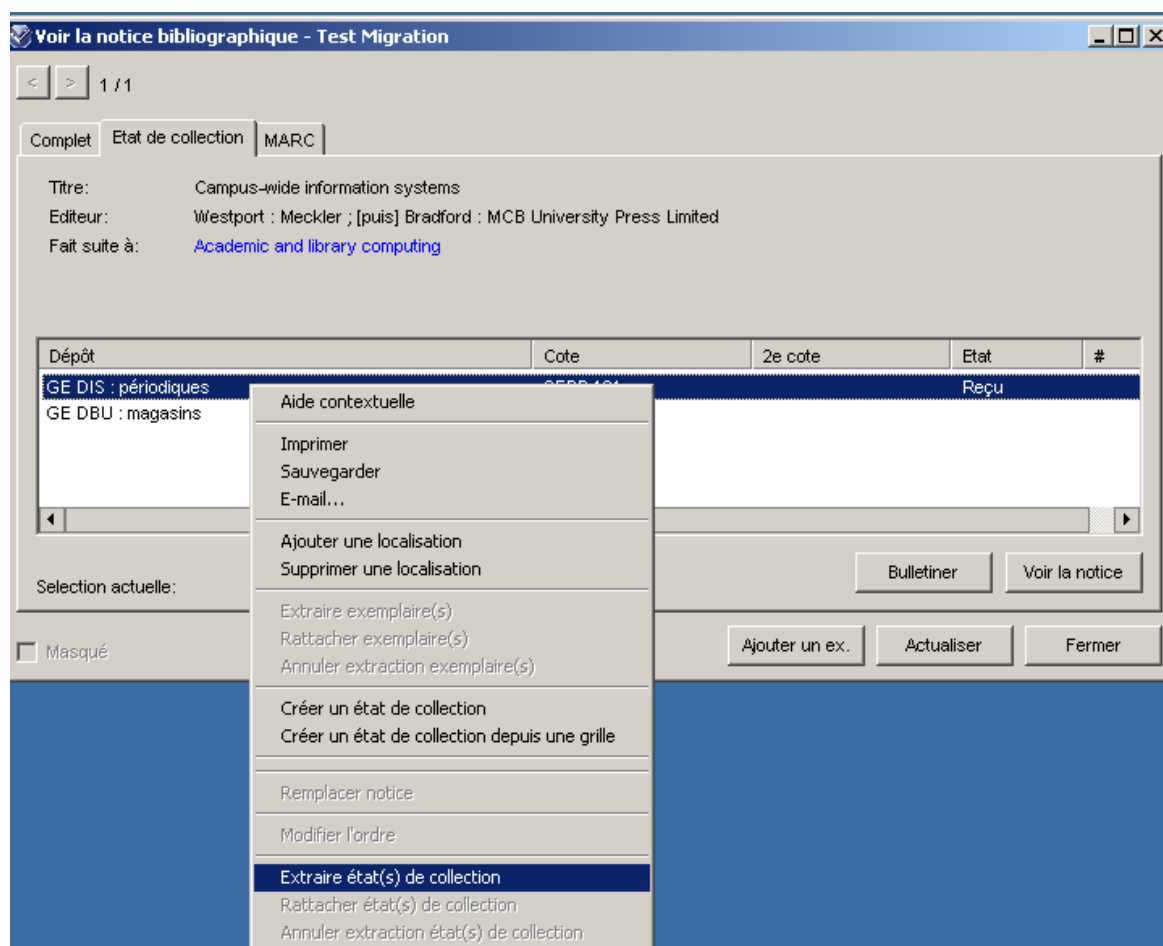

OU depuis le menu déroulant **Voir la notice**

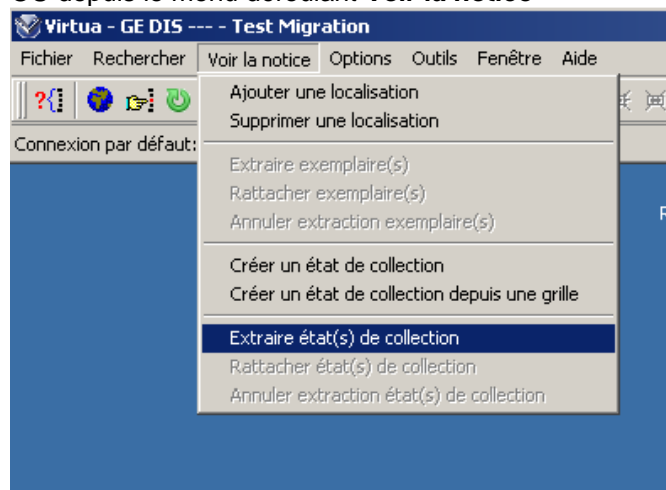

Affichez la notice sur laquelle vous voulez rattacher l'état de collection et cliquez sur le bouton droit de la souris **Rattacher état(s) de collection**

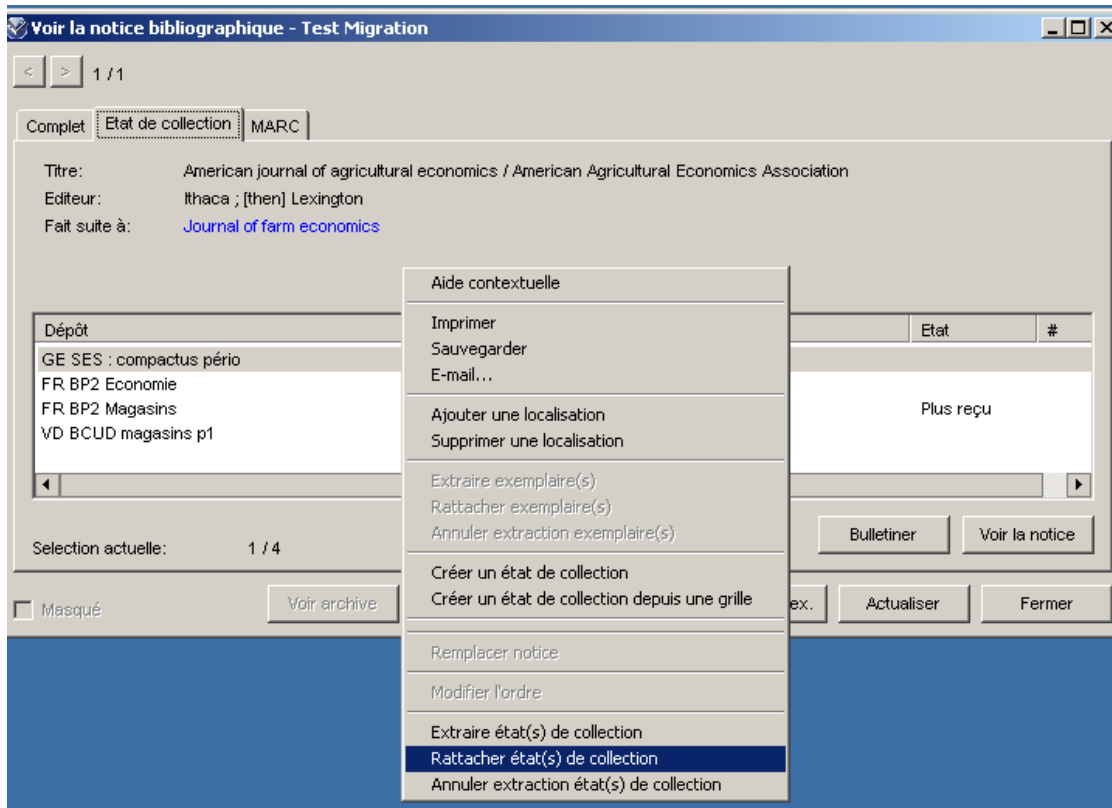

OU depuis le menu déroulant **Voir la notice**

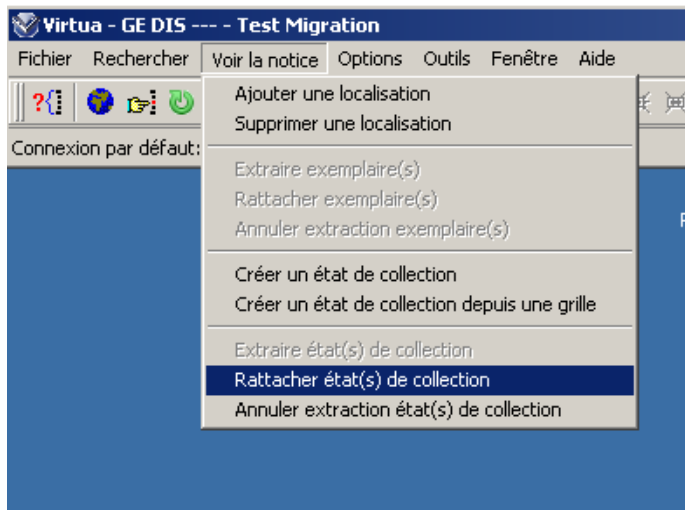

L'état de collection est tout de suite ajouté

Voir la notice bibliographique - Test Migration

1 / 1

Complet **Etat de collection** MARC

Titre: American journal of agricultural economics / American Agricultural Economics Association
 Editeur: Ithaca ; [then] Lexington
 Fait suite à: [Journal of farm economics](#)

Dépôt	Cote	2e cote	Etat	#
GE SES : compactus pério	SESP 864			
GE DIS : périodiques	SEBP 131		Reçu	
FR BP2 Economie	J 3175			
FR BP2 Magasins	J 3175		Plus reçu	
VD BCUD magasins p1	B 11828			

Selection actuelle: 1 / 5

Bulletiner Voir la notice

Masqué Voir archive Editer Ajouter un ex. Actualiser Fermer

Si la première technique pour transférer l'état de collection ne fonctionne pas, il faut appliquer la deuxième technique.

Deuxième technique pour transférer l'état de collection

Editez l'état de collection :

Editeur MARC - Test Migration

<input type="checkbox"/>	001			vtls002596317
<input type="checkbox"/>	004			vtls003541969
<input type="checkbox"/>	008			028884p bry0001 eng0011114
<input type="checkbox"/>	039	<input type="checkbox"/>	9	\$a 201106231531 \$b 7998 \$c 201106231531 \$d 7998 \$c 201106231525 \$d 7998 VLOAD
<input type="checkbox"/>	852	<input type="checkbox"/>	<input type="checkbox"/>	\$b 610950002 \$h SEBP 131
<input type="checkbox"/>	853	<input type="checkbox"/>	<input type="checkbox"/>	\$8 9 \$a Vol. \$b no. \$u 5 \$v r \$i (year) \$w 5
<input type="checkbox"/>	863	<input type="checkbox"/>	<input type="checkbox"/>	\$8 9.2 \$a 25 \$b 1-5 \$i 2008
<input type="checkbox"/>	863	<input type="checkbox"/>	<input type="checkbox"/>	\$8 9.3 \$a 26 \$b 1-5 \$i 2009
<input type="checkbox"/>	863	<input type="checkbox"/>	<input type="checkbox"/>	\$8 9.4 \$a 27 \$b 1 \$i 2010 \$w g
<input type="checkbox"/>	863	<input type="checkbox"/>	<input type="checkbox"/>	\$8 9.5 \$a 27 \$b 3-5 \$i 2010
<input type="checkbox"/>	866	<input type="checkbox"/>	<input type="checkbox"/>	\$8 99 \$a [Années précédentes déposées au DBU.]
<input type="checkbox"/>	941	<input type="checkbox"/>	2	\$a 1204 \$i 28 \$j 25 \$k 10
<input type="checkbox"/>	999	<input type="checkbox"/>	<input type="checkbox"/>	\$a VIRTUA4

Affichez la notice sur laquelle vous voulez transférer l'état de collection et cliquez comme si vous vouliez créer un nouvel état de collection

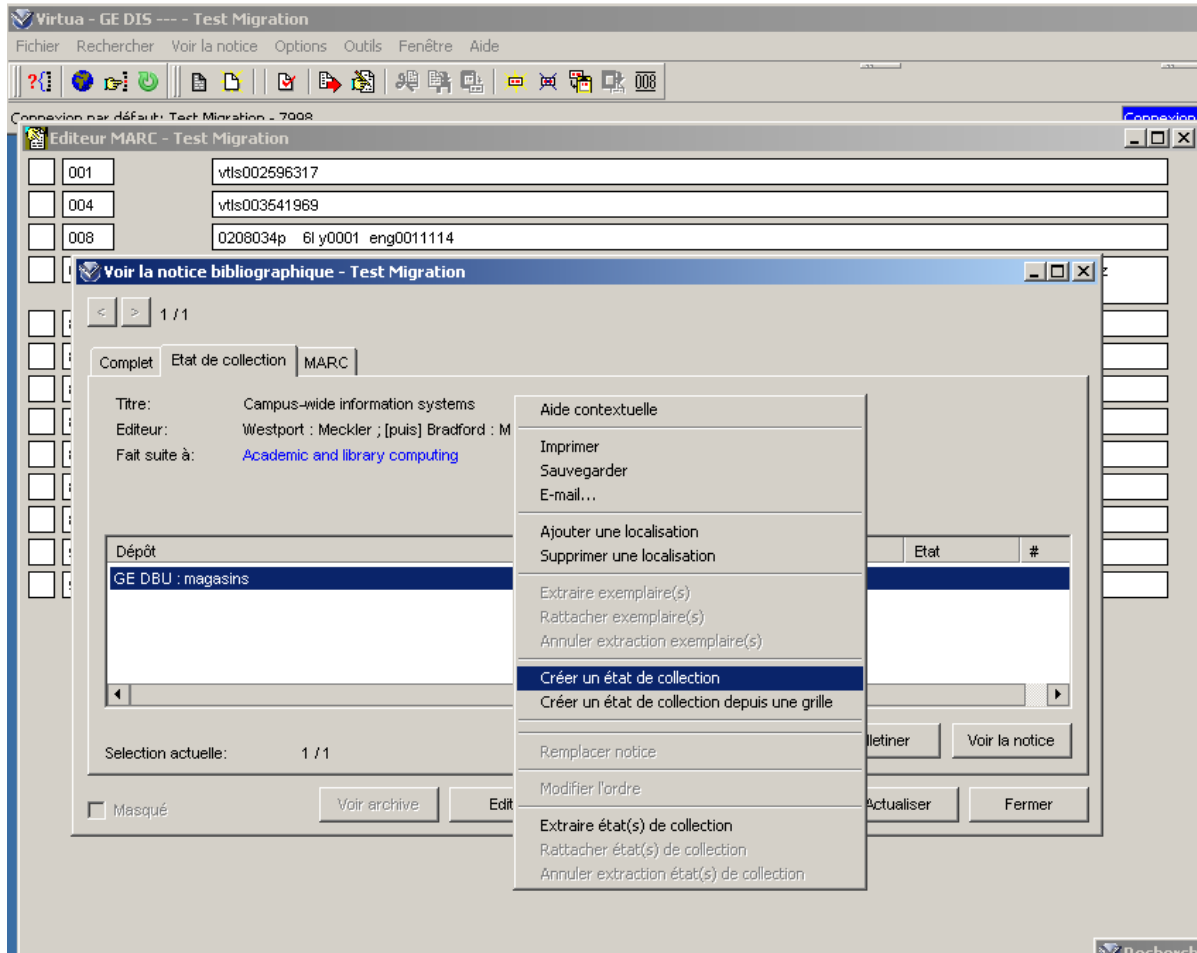

Vous obtenez le message :

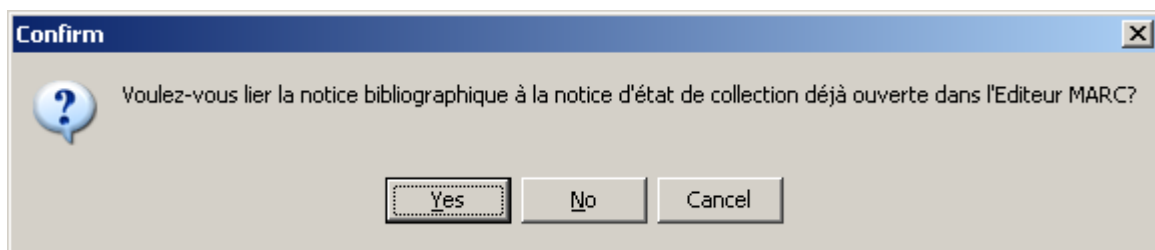

En confirmant, le numéro 004 est modifié automatiquement :

Editeur MARC - Test Migration			
<input type="checkbox"/>	001		vtls002596317
<input type="checkbox"/>	004		vtls002147343
<input type="checkbox"/>	008		0208034p 6l y0001 eng0011114
<input type="checkbox"/>	039	<input type="checkbox"/>	9
<input type="checkbox"/>			\$a 201106231531 \$b 7998 \$c 201106231531 \$d 7998 \$c 201106231525 \$d 7998 VLOAD
<input type="checkbox"/>	852	<input type="checkbox"/>	
<input type="checkbox"/>			\$b 610950002 \$h SEBP 131
<input type="checkbox"/>	853	<input type="checkbox"/>	
<input type="checkbox"/>			\$8 9 \$a Vol. \$b no. \$u 5 \$v r \$i (year) \$w 5
<input type="checkbox"/>	863	<input type="checkbox"/>	
<input type="checkbox"/>			\$8 9.2 \$a 25 \$b 1-5 \$i 2008
<input type="checkbox"/>	863	<input type="checkbox"/>	
<input type="checkbox"/>			\$8 9.3 \$a 26 \$b 1-5 \$i 2009
<input type="checkbox"/>	863	<input type="checkbox"/>	
<input type="checkbox"/>			\$8 9.4 \$a 27 \$b 1 \$i 2010 \$w g
<input type="checkbox"/>	863	<input type="checkbox"/>	
<input type="checkbox"/>			\$8 9.5 \$a 27 \$b 3-5 \$i 2010
<input type="checkbox"/>	866	<input type="checkbox"/>	
<input type="checkbox"/>			\$8 99 \$a [Années précédentes déposées au DBU.]
<input type="checkbox"/>	941	<input type="checkbox"/>	2
<input type="checkbox"/>			\$a 1204 \$i 28 \$j 25 \$k 10
<input type="checkbox"/>	999	<input type="checkbox"/>	
<input type="checkbox"/>			\$a VIRTUA4

Sauvegarder

La notice d'état de collection se rattache à la notice bibliographique :

Voir la notice d'état de collection - Test Migration	
Complet	MARC
Titre:	Campus-wide information systems
Lieu / Editeur:	Westport : Meckler ; [puis] Bradford : MCB University Press Limited
ISSN:	1065-0741
Numérotation:	Vol. 10, no 1 (1993)-
Dépôt:	GE DIS : périodiques
Cote/2e Cote:	SEBP 131
Etat:	Reçu
<p>Vol. 25 no. 1-5 2008 Vol. 26 no. 1-5 2009 Vol. 27 no. 1 2010 Vol. 27 no. 3-5 2010 [Années précédentes déposées au DBU.]</p>	
<input type="checkbox"/> Masqué	<input type="button" value="Editer"/> <input type="button" value="Ajouter un ex."/> <input type="button" value="Actualiser"/> <input type="button" value="Fermer"/>

6. Création d'un exemplaire rattaché à une notice d'état de collection

On rattache un exemplaire à un état de collection pour les notices de type ressources continues (bib lvi **b**, **i** ou **s**) pour lesquelles on a besoin de gérer l'unité physique pour le prêt. Le bouton pour créer un exemplaire se trouve aussi bien sur la notice bibliographique que sur la notice d'état de collection. Il faut donc être très attentif à la notice affichée :

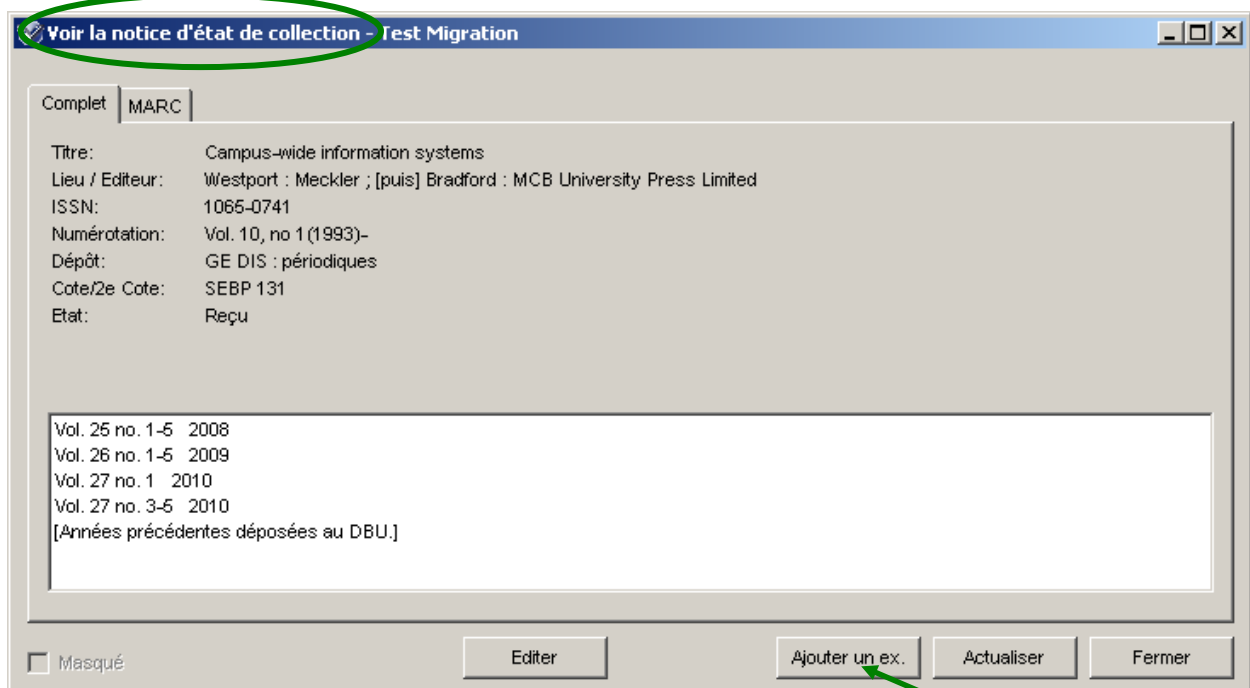
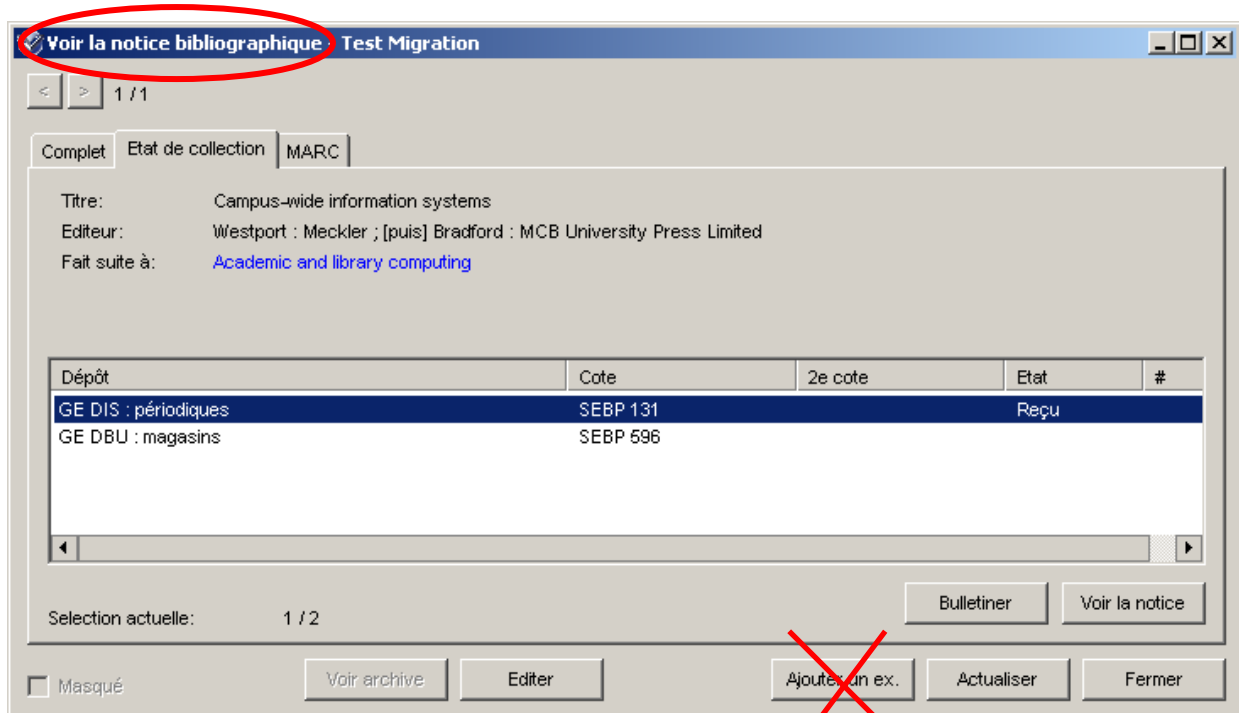

Ajout de la 2^e cote dans l'exemplaire

Si on rattache un exemplaire sans cote à un état de collection avec une cote en 852 \$h, l'exemplaire hérite de la cote.

Si on ajoute dans un état de collection existant une cote en 852 \$h, tous les exemplaires rattachés à l'état de collection héritent de la cote.

On ne peut pas ajouter une 2^e cote à un exemplaire rattaché à un état de collection si la 1^{ère} cote est identique à celle de l'état de collection, un message d'erreur empêche la validation :

Record Update failed

Erreur: Impossible d'ajouter une deuxième cote d'exemplaire sans la première.

Il suffit d'ajouter un espace après la 1^{ère} cote pour pouvoir sauvegarder l'exemplaire.

Ce problème ne se produit pas lorsque la 1^{ère} cote de l'exemplaire est différente de celle de l'état de collection :

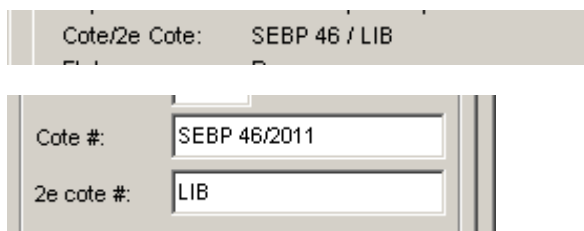

Cote/2e Cote: SEBP 46 / LIB

Cote #: SEBP 46/2011

2e cote #: LIB

Pour plus de détail sur la création des exemplaires, voir le document « [Notice d'exemplaire](#) ».

7. Notice en erreur

Le dépôt est contrôlé, en cas d'erreur de saisie, vous aurez un message d'avertissement

Erreur: Pas de localisation trouvée dans le champ 852 de l'état de collection

la notice se mettra en erreur et le dépôt ne sera pas indiqué en clair:

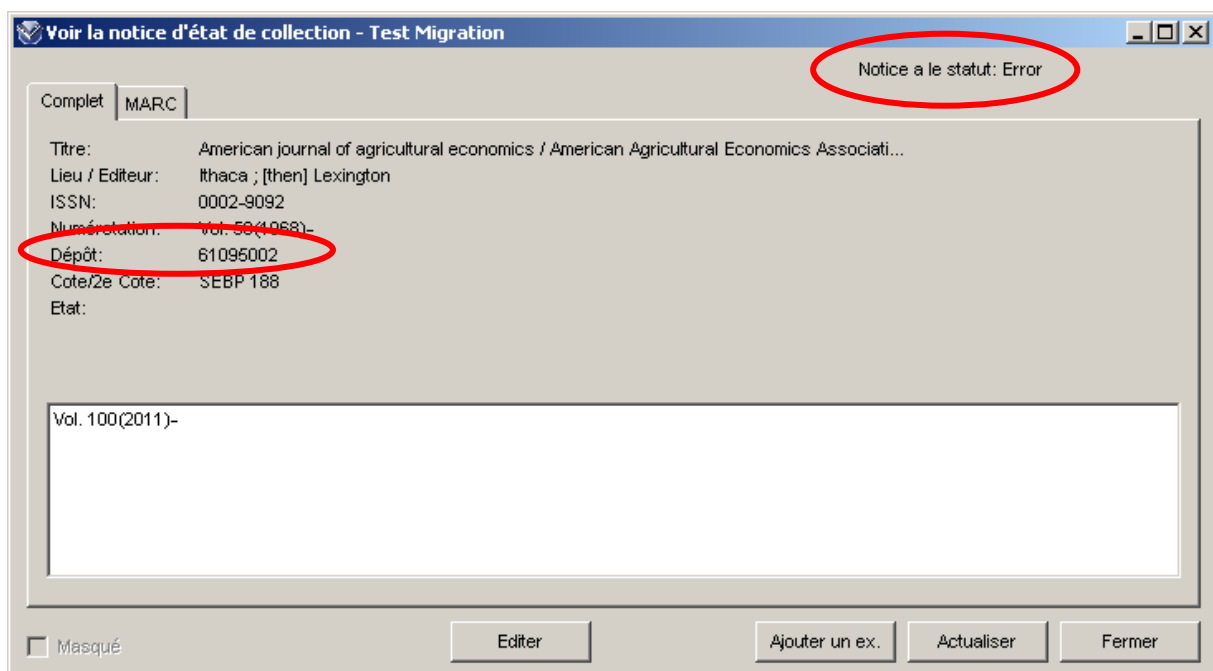

Voilà la notice d'état de collection - Test Migration

Notice a le statut: Error

Complet MARC

Titre: American journal of agricultural economics / American Agricultural Economics Associati...

Lieu / Editeur: Ithaca ; [then] Lexington

ISSN: 0002-9092

Numérotation: Vol. 50(1988)-

Dépôt: 61095002

Cote/2e Cote: SEBP 188

Etat:

Vol. 100(2011)-

Masqué

Editer Ajouter un ex. Actualiser Fermer

Corrigez le dépôt selon les numéros que vous trouvez dans la liste des [localisations](#).

Vous pouvez rechercher la notice par statut, dans le menu déroulant **Rechercher** :

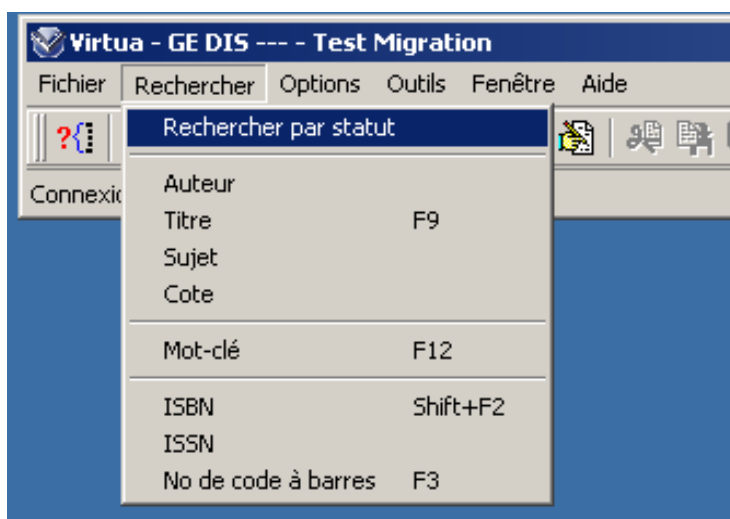

En sélectionnant dans le menu déroulant le type de notice et le statut recherché :

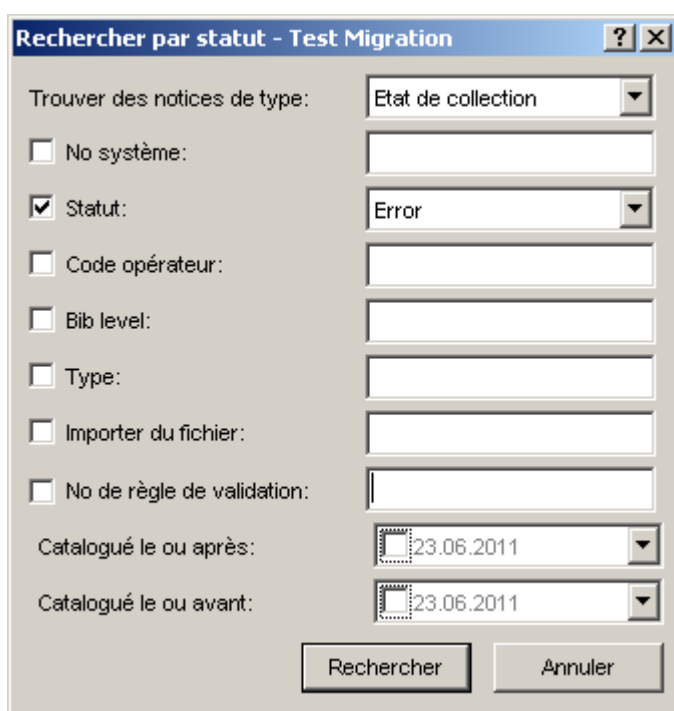

On peut rechercher selon différents statuts dans le menu déroulant. On peut définir le code opérateur, le niveau bibliographique, la date, etc.

Notices par statut - Test Migration

Nbre de notices trouvées: 11

No de notice	Date	Utilisateur	Statut
002865330	21.03.2011	0030	Error
2 002902726	17.08.2010	7270	Error
3 002911779	15.10.2010	7204	Error
4 002924256	16.02.2011	5061	Error
5 002924318	16.02.2011	7822	Error
6 002924765	21.02.2011	7708	Error
7 002925678	03.03.2011	7377	Error
8 002926931	14.03.2011	7270	Error
9 002927657	21.03.2011	0030	Error
10 002927658	21.03.2011	0030	Error
11 002928295	11.05.2011	3814	Error

LDR 00810nym a22002414 4500

001 vtls002865330

003 RERO

004 vtls003838012

005 20110321170400.0

008 0906102p 8 001 fre0

039 9 \$a 201103211704 \$b 0030 \$c 201103141735 \$d 0030 \$c 200906100935 \$d 0025 \$y 200906100919 \$z 0025

852 \$b 1093001 \$h HEF-TS RQ-85

853 2 0 \$8 8 \$a No \$u 2 \$v c \$i (year) \$j (month) \$w f \$x 03,09

863 0 \$8 8.1 \$a 18-23 \$i 2006-2009

866 \$8 1 \$a 18(sept. 2006)-

866 \$8 2 \$a Manque 20(sept. 2007)

866 \$8 3 \$a Consultation sur place

941 2 \$a 31594 \$i 28 \$j 63 \$k 99

960 2 \$a Coter main: cote

960 2 \$a Non relié; fasc. rangés dans des boîtes

980 2 \$a Budget bibliothèque

999 \$a VIRTUA4 m

999 \$a

VTLSSORT0040*0080*0390*8520*8530*8630*8660*8661*

Erreur: Pas de localisation trouvée dans le champ 852 de l'état de collection

Editer Fermer